京城日報 夕刊

…門外が ら立退かぬ

…門外…官吏の所有地に生活す…することになつたがこれまでに…三ならず矢の催促を向けても部落民は…から相當の立退料を貰はな…部落を選びたてた時と同様…ることになつた…たり非難の立退料を交換はねば ならないだらうといつてゐる

一ケ師團增設し 國境守備を充實
財源の關係で不可能ならば 整理前の兵力に復活さす
滿支駐屯軍も增加

【東京電報】陸軍省は來年度豫算の編成に當たり北支那、滿洲駐屯軍および朝鮮國境守備軍の充實を行ふためこれが編成豫算關係部につき講究中のところ大要左の如く方針を決定した

一、北支那駐屯軍の增遣、對列國關係に於ける義務負擔の責任上より列國派遣の下に現在の三ケ中隊に約一ケ中隊の兵力を增加する

二、滿洲軍の充備 今般在營年限の制度を在外部隊にも及ぼす編成上の變革を行ふに當り交代期を二回とすることにより鐵道線に缺陷なからしめんとするにある

三、國境守備軍の增加 先年の山梨案に依り二千名を減ぜられ現在の人員では完全なる警備し難い滿洲の現狀に見るも國境の危險は多事ならんとしてゐるから歩兵一個師團を增設するもし財源上不可能なれば整理前の兵力に復活せしめんとするにある

公表するも煩し せぬも煩い
陸軍機密費問題は 議會前に結論を與へる

【東京電報】陸軍機密費問題に對する司法官憲の取調べは大體終了しこれが處置について若槻首相江木法相との間に意見交換あり再考することゝなつてゐるが、處置如何は政治的に重大影響をおよぼすので慎重に取扱ふ必要あり今なほ檢事局は總續に取調べ繼續中である。然るに最近政黨方面において取調べの進行と内容發表を迫つてゐるので、いつまでも未解決のまゝ放く譯に行かぬ政治的重大波紋を投ずることであるから法相の一存で處分することは出來ぬ事情がある、從つて處分決定までには余程の日數を要するであらう、然し該問題をしんぜん未解決のまゝ來議會に臨む時は再び查問會議が起こり政黨の猛合戰を再演する恐れがあるゆゑ議會前に決定して取調べ内容を公表し以て該問題の結論を與へる方針である、なほ田中、山梨兩大將を取調べるや否やは目下未定で若し不起訴の場合は全然取調べざるは勿論若し兩大將が取調べらるゝとせば確實な證據が擧がつて七八分通り起訴に決定した場合であるといふ。

お揃ひでヴイタミン研究

若槻首相以下陸海軍、内務、外務、文部、遞信の七大臣がお揃ひで本鄕の理化學研究所へ

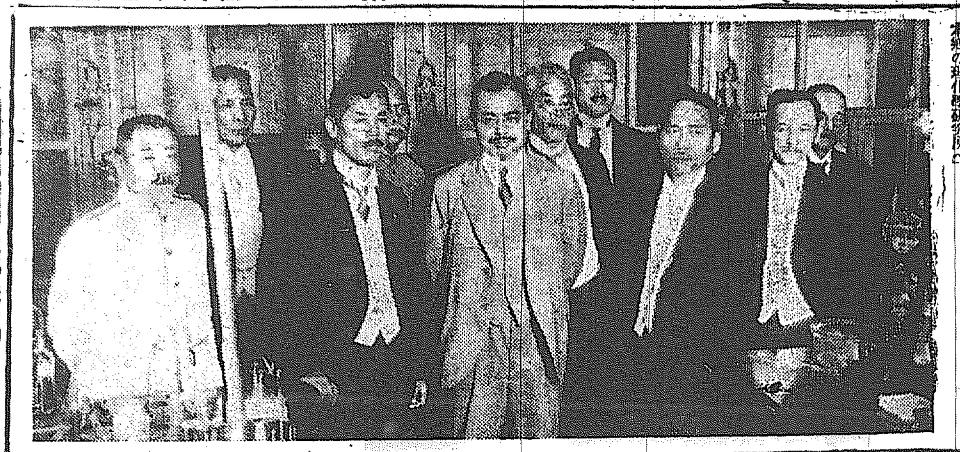

伊澤總督愈よ 東京市長に就任か
後任は上山滿之進氏

【東京電報】川崎内務次官は伊澤總督に市長就任を慫慂の爲後藤總務長官と共に本日午前七時三十分東京驛發熱海に向つたが、談議の結果より見て伊澤總督の市長就任承諾はもはや疑ひなきものゝ如く、伊澤總督も本日川崎次官と會見の最後のほぞをかため明四日あたり歸京し横山內相に會見して就任受諾の正式回答をなすべく四日中には市長問題も確定するものと見られてゐるが、總督後任については上山滿之進氏に殆ど確定し恐らく伊澤總督の承諾と同時に任命を見るべしとされてゐる

臺灣總督に内定した上山滿之進氏

金七圓三十錢以上
京城本町二丁目
村木時計店
電話本局一七四・二〇九一番

辭令【三日付】

遞信書記官從五位勳五等 金井 清
叙高等官三等
兼任本府遞信局參事
任本府尹 泉崎三郎
叙高等官三等
兼任本府遞信事務官 遞信書記官 須藤延太郎
叙高等官六等

横濱にペスト
娘を誘拐して

【東京電報】横濱市本牧町…後十時疑似ペストと決定した

…年仕十一時頃…町で逮…大邱生まれ…れたが…たところを所轄釜山署員に逮捕されたが女だてらに婦人を誘拐する

支那の擔保 不確實債務
總額五億圓弱

【東京電報】支那における關稅會議に附議して當然論議さるゝはずであつた支那の内外債整理の件はその債務整理の財源に充當さるべき關稅引上げによる財源案がアイに歸したため前途の光明を失つて仕舞つたなほ最近大藏省調査による支那の擔保つき不確實債務は左の如くである　（單位元）

一、外債額
一、財政部關係外債總額二三九、九二三、〇〇〇（延滯利息一九〇〇〇、〇〇〇加算）
内日本　一四一、二四九、〇〇〇
英國　二五、二九五、〇〇〇
米國　二三、一三八、〇〇〇
佛　二九、七一八、〇〇〇
二、交通部關係内外債
内債總額二四九、〇一〇、〇〇〇　二一九、九三六、〇〇〇
内日本の分三七、五二一、〇〇〇

大震災で幾何の 紙幣を失ふたか
調査の爲古いのを全廢し 新紙幣を發行する

【東京電報】日銀兌換券發行高は現在十三億案となつてゐるが、この發行高中には大震災當時その他の場合に多額の消失あるは事實であつて日銀當局は消滅紙幣額數百萬に過ぎぬとしてゐるが、或筋では更に多額に上ると推測してをりこれが正確な調査をなすの必要は豫てより唱導されてゐるが日銀當局もいよいよこの問題につき調査を進める模樣である、しかして右調査の唯一方法としては從來の兌換券を全廢して新紙幣を發行するにあり同時に從來しばしば問題となつた千圓紙幣につきても善處策が講ぜられるはずである

奉天軍の 關外撤退
首腦會議の 審議事項

【奉天電報】張作霖氏は目下天津において奉天派首腦部を召集して重要會議を開き左記事項を審議中である

一、國民攻撃に參加せざる奉天軍の關外撤退
一、改編せる李景林軍の處置
一、張宗昌部下の整理

關稅會議は 一時打切り
知らすにも相手のない 支那には通告せぬ

【北京三日發電】各國全權の關稅會議一時打切の決議は支那側に通告すべきものであるが目下支那には相手とすべき正當政府の存在がないから本日の打切決議は支那以外の列國全權間の諒解にのみ止めることになつてゐる

打切りは一時 中止の意味
日本の見解

【東京電報】支那關稅會議は昨年十月二十六日開會以來滿八ケ月にわたる我全權の終始一貫せる努力に拘らず三日全權會議において支那時局の安定まで一時打切の外なきこととなつたが、右につき我外務當局は全權會議の決定した以上は支那全權が會議に出席し各種問題を討議しうるに至らば遲滯なく會議を進行せしむべき希望を諒脹してゐるのであるから一まづ打ち切るとも支那政局の安定まで一時中止する意味で決してこれを以て會議を打ち切る意味ではないと解釋してゐる、從つて今後支那時局安定し正式政府成立したる上は今日迄の決定事項を基礎として討議を繼續しうるものと理解し日本政府としてはこの際一刻も早く支那政狀の安定するをまち當初の希望通り支那の自治權回復に向ひ全努力を捧げる外なしとの見解を持つてゐる模樣である

打切りの提議を 知らぬ顔の列國
日本は飽迄支那援助の 初志貫徹に努める

【東京電報】支那關稅會議は三日の全權會議の結果遂に一先づ打切ることに決した、約十ケ月に亘る日本の努力もこゝに水泡に歸し二分五厘附加稅案も葬られかつ再會の時期も全く未定となり、支那にとりては一大損失を招致し今に至りては如何ともなし難き狀態となり支那側の猛省一方ならず、機密の正式會議を除くとするも到底列國は會議機械を容認することなく總て有耶無耶の内に何等うるところなく各國政府は委員隨員その他の歸國を命じてゐるが列國は早くも支那の輿論をおそれ會議提議者を有耶無耶にし自國の爲有利な宣傳戰してはこの報に接したる外務當局は認殊の色をたゝへ打切りは一時で日本は飽迄初志貫徹に努力せざるべからずとある種の決意をさへ示してゐる

買占防止の爲め 防穀令を勸む
人民の困窮を慮れて 莫奉天省長が各縣知事に

【奉天電報】莫奉天省長は各縣知事に對し左の如き訓令を發した 本夏旱魃打續き田畑生育せず食料缺乏するの秋奸商は糧食の買占をなし穀價日々に騰貴しつゝ人心恐慌の色あり此救濟辦法を講ぜざれば飢餓至りて人民塵を失ふに至らん現に双山、昌圖、法庫、復縣、遼源、黑山、北鎮、錦縣、蓋平、治安、海龍等の諸縣より防穀令施行を懇請し來り、既に許可を與へた、察するに該各縣地方貯藏の糧は食用に足るか否やを速かに防穀條件に依り申請せよと

緊急經濟 調査機關
理財課に置く

【東京電報】朝鮮總督府は理財課に緊急經濟調査機關を設け一般金融經濟政策、鮮銀、殖銀、東拓、普通銀行、金融組合に關する各般の調査を行ふはずで專任者として文書課吉井長賢氏を囑託することとなつた

横部副總裁病狀

【東京電報】横部朝鮮銀行副總裁は三月頃から腎臟病に罹り赤坂霊南坂佐々木博士の診斷を受け自宅において靜養してゐるが經過も良く食慾も平常通りで病狀は大したことはない

人事消息

▲永岡秀一氏（東京高師教授）三日夜備前へ
▲萱野豹一郎氏（大審院判事）三日朝鮮ホテルへ
▲河野江原警察部長
▲伊達平南警察部長
▲丸山本社主筆 三日夜東上

日本側の 後片附
兩全權より 委員に訓示

【北京三日發電】日置、芳澤兩全權は三日午後三時關稅會議日本側委員及隨員一同を日本公使館に集めて左の訓示をした

八月に亘る諸君の努力にも拘らず會議が何等具體的の成果を得ずして打切りの止むなきに至つたのは遺憾であるが、支那時局の影響を受け他日再開の時機到來するまで一先づ殘務を整理し公使館員は其の本職に專任し、司法制度調査委員は同委員會完了まで止まりその他の各委員は歸朝の準備をされたい

一平民となる
李景林の通電

【奉天電報】李景林は總司令をやめて左の通電を發した『本總司令の辭職未だ允へざるを以て再び職に就く能はず即ち一切の職を辭して一平民となり隱居して世事を聞はず又匪民を擾ひし人に對して恥なし』と

對山錄

◇…騎はひやうたんから。伊東巳代治伯の政界返り咲は貴族院議員以下の財界更生と共に、ありそうな又なかりそうな事實。

◇拓殖局長財部彪十二段。おどかしちやいけない、御手もと拜見と出かけますぞ。」

◇早速總裁のやまひ。重くなり又輕くなり。うわさの方に熱のさしひきがある。

◇立石刑事局長、名古屋控訴院長に栄轉のうわさあり、アレが居ては鈴木老が第二、第三と出て來るからかも知れぬ。

◇晴れぬ雨は降らぬ。本院議員議ぎはどうやら無條件でおさまつた。

◇全州高普生は校長を發叱きにした。洗濯をする氣と見える

創刊滿廿周年を迎へて 京城日報記念號を發行

京城日報は明治卅九年九月第一號を發行し、今秋九月を以て創刊滿廿周年に達する。廿年の歳月はさまで長くはない、無窮なるべき新聞紙の生命からすれば極めて一瞬時にも等しいのである。されどこれを朝鮮の事變について觀察するならば、非常なる曲折と甚だしい迂余とを經つゝあるのである。日韓合邦の大業實行せられて新施政以來實に、產業に、交通に、はた衛生にその他百般にわたつて朝鮮が遂げた異常な進歩と革新と幸福とは世界に他に全く比を見ないのである。この間に於ける我京城日報は、微力ながら常に總督政治の目的達成と國策遂行とに勉め、幾多の困難に當面しつゝ文化の向上と產業の開發とに貢せんとした奮鬪の業績努力の繼續にあるのみである。今や創刊廿周年を迎へ、更に將來へ勇進せんとする。廿年間における朝鮮各方面の進歩と發達との狀態を詳述し、一面產業および事業と人物その他を紹介錄記し以て我に最近廿年間における朝鮮の縮圖を紙上に再現せしめ、一面朝鮮の一大宣傳をなすがために、頁數を增加して内地および滿洲その他海外方面に頒送し、讀者諸賢平生の御後援にむくゆるとともに併せて新聞紙の使命に盡くさんことを期する。内容に至りては最後確定を追ふて詳報する。切に江湖の大なる期待を冀ふ。

あすの天氣（五日）

豫報 晴一時曇

三日正午本浦沖に現れた低氣壓は二つに分れ一つは黃海に他は江原道に上つたので國境を除く全鮮五〇ミリ内外の降雨があつたが明日は天氣がよくなる

温度		
四日正午	一八、八（攝）	六五、八
三日最高	二四、一（攝）	七五、四

本日四頁

亂鬪地獄

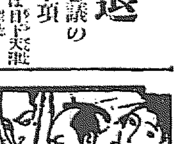

【六九】 菊池曉汀作 小寺耕嶺畵

一攫千金（七）

何れが勝つか負るか、早指川を五町余りも下り、引返して、出發點に歸るのも今暫くであらう。その間の時間ではあるが、鎌田源五兵衛は殆ど十年の心配を一時に引集めたともいふべき程であつた。かくてある程に、舟の中なる兩人の叫び聲、今は斷りはて一時にウーンと聞えの聲が洩れて來たが、その後は何の音も、叫びも聞こえて來ない。

佐藤派の武士は、岸にあゆむ源五兵衛に向ひ、

『やつと勝負がついたやうでござるぞ』

と、いふやむしろ闘ひの中に鬪つて新選組の浪士の名を呼んだが一言の返事もない。源五兵衛も續いて助之助の名を呼んだが、更に返事がなかつた。舟はスルスルと河原に舳をつけて泊つた。佐藤派の武士は少しも騒がず、

『フム、全く兩人共に死んだものと見える』

それを聞くと、源五兵衛は武士の身でありながら、身をふるはして二足ばかりひき下つたが、佐藤派の武士はこれを見て、

『肝腎の立會人が、左樣な事では致し方がないではござらぬか』

僅にこの言葉にはげまされ、船に飛び乗つた。佐藤派の武士は船に灯した燈を取り鑑をわけて中をうかゞへば、アナ無殘、助之助も新選組浪士も共に血にまみれて斃れたはつて居る。思つたよりは慘憺たる光景を呈し、血なまぐさい風が鼻を突いて來た。

『一寸燈はこの燈りを持たれい、拙者は中を檢めやう』

鐵を押しわけて中には入つた。新選組の浪士は仰向けにそり返り助之助はその上にたふれかゝり、助之助の短刀は今しも息絶を刺したと覺しく、浪士の咽喉に立つたまゝであつた上を草箭たそのさまは、實に二目とに見られぬ凄さであつた。佐藤派の浪士はあわてもせず、源五兵衛に向ひ、

『こりやア兩人共に絶命いたしをる會津巡邏隊の本部に參つて、誰か一人呼んで來られい』

會津巡邏隊本部に通知せよと聞いて、源五兵衛は顏色をあを白にして打驚き、

『われを巡邏隊本部にお遣しなされては困る』

『この頃の時節柄、武士と武士との斬り合は、大概はこのまゝに濟ますでござらう、今夜會津巡邏隊本部に引渡せば、左樣な面倒な事もござるまい』

と、いへど源五兵衛は行かうともしない。佐藤派の武士は戯も死骸をあらためながら、

『ヤ、まだ一方は息があるわい』

『エツ、息がある、それはどちらでござるか』

『貴様の方ぢや』

さては助之助、命だけは取りとめたか、源五兵衛は俄に力を得て燈と助之助の體を見るに、斷末の人の如く、ピクピクと身を動かしてゐる。傷の深さ淺さは判らぬがまだ息のあるのを見れば二萬兩といふ大金の分配も、幾許のあるものと知られた。大金さへ眼があれば、幾分か安堵の思ひもする、とこの心の中にうなづきながら、やうやく介抱な初めやうとした。ところが醉ひとれてこちらへあゆみ來る一人の男、

『御武家樣、お約束の一刻はとうにたちました、舟を渡しておくんなせえ』

いひながら河原に立つてよろめく足を踏止めたのはこの渡し舟の船頭であらう、佐藤派の武士は、

『もう用事が濟んだ、舟は確に返してつかはさうが、ちと其様に用がある、一走り參つて駕籠を一挺頼んで來ては呉まいか』

『ヘエヘエ、承知いたしました』

間もなく、一挺の駕籠は勢ひよく飛んで來た。佐藤派の武士は、瀕死の浪士をそれへのせるや、あちらのやみに駕籠を急がせた。船頭は不審さうにあと見送つて居た。

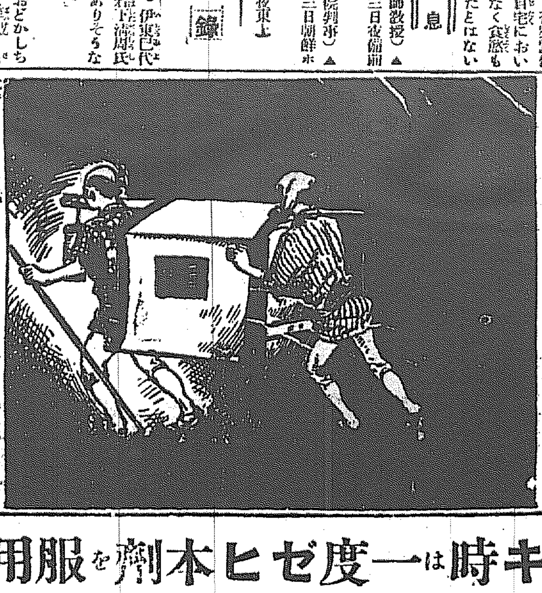

▶アラユル醫藥を服用して効ナキ時は一度ゼヒ本劑を服用なさい皆キヽメの早きに驚かれます◀

責任請合
元臺灣總督府臺北醫院醫長 醫學士 川合百太郎先生方劑
ドクトルメヂチネ 赤塚寅之輔先生
醫學士 小川大三郎先生
有効實驗證明

りん病ニ八

十日藥

キツトきく

藥價
急性慢性用 金貳圓
特製 金參圓五拾錢
慢性頑固症用 特製 金五圓
徳用 大用 金拾圓

責任本舖
大阪市東區淡路町三丁目
隈田春日堂大藥房
電話本局三二九〇番 振替大阪四一七三〇番

全國到る處の有名藥店にあり品切の節は本舖直接御注文に限り密送す

五千米の上空から大京城の鳥瞰寫眞

都市計畫の資料に二人の少年飛行士を指揮して西尾大尉が撮影

京城府の都市計畫事務をたすけ飛行機上から市街の鳥瞰寫眞を撮影して府へ提供する朝鮮飛行練習所の西尾大尉は來る五日撮影距離五十サンチの軍用レンズを取つけて三千米乃至五千米の

◇……高空に 飛翔し京城全市の鳥瞰寫眞をとることになつた、京城府のこの新しい試みは大阪市がかつて都市計畫事業の際飛行機を利用して尨大な全市の鳥瞰寫眞をとりこれによつて大事業の立案を完成したといふ前例にならつたものらしい、西尾大尉は昨年末まで平壤飛行隊の現役飛行將校としてわが陸軍飛行界にその名高く

◇……航空局 よりは一等飛行士の免狀を得てゐる優秀な飛行家だ、退役後平壤飛行隊に歸ずるまで氏は所澤にありそのあざやかな技倆な飛行振には同僚も舌を捲いてゐた、危險な夜間飛行や長距離飛行などに選拔されてわが航空史上に

◇……榮ある 記錄をとゞめたことも一度や二度ではなかつた、大正三年に士官學校を卒業後直に操縱術を學び大戰七年所澤飛行隊附となつた、爾來十年間身を賭してわが陸軍飛行界に盡くし平壤飛行隊の第一中隊長から同隊附副官を務めに

◇……民間に 下りひたすら民間飛行の發達に盡瘁することなり最近陸軍より三機の飛行機の拂下げを受け汝矣島に格納庫を設けて未來ある若い飛行家の養成に努めることになつたのである、

現に西尾大尉の下に未來を囑目される二人の少年飛行家がゐる、朝鮮人の李用(一七)加藤信雄(一七)がそれで兩君共三等飛行士の免狀を得西尾大尉指導の下に汝矣島ヶ原で毎日熱心に練習を續つてゐる、西尾練習所には近く

◇……十台の 練習機と六機の飛行機が內地から取寄せられ內容が充實するのを待ち同練習所は朝鮮の飛行界に一大飛躍をこゝろみることになつてゐる練習所の主、西尾大尉は謙遜しながら語る「あまり呼び聲ばかり高くし內容が空であることをおそれる爲に一般へ公表することはまだ遠慮してゐます、近く機體も增し設備も充實しますので其際はなく〱しく

◇……名乘りをあげるつもりですそして種々の大きな計畫に向つて猛進する決心です、朝鮮にも近く航空路が布かれさうですからその際はわれ〱の事業も大いにやりよくなるだらうと思ひます」(寫眞上が西尾大尉(右)加藤飛行士(左)李飛行士)

民衆保護のために殪れた警官

總督軍司令官も參列してけふ嚴かな招魂祭

不逞の徒と戰つて國境警備の職に殉じ又は傳染病豫防人命救助の爲めに倒れたけなげにもいたましかりし殉職警察官を祭る第六回招魂祭は四日京城府內

勤政殿 において朝鮮警察協會主催の下に折柄降しきる雨をついてしめやかに行はれた、定刻午前九時には李王殿下李堈公殿下の御名代を始め齋藤總督、同夫人、森岡軍司令官夫妻、湯淺政務總監、各道知事、警察部長、警察官一般參列者等五百餘名參列、修祓の儀に始まり

奏樂裡 に獻饌、祭主の祝詞奏上、祭主の祭文に次いで朝鮮警察協會副會長、部長總代三矢警務局長、國友警務課長の祭文に次いで王公族の拜禮、軍司令官政務總監、遺族總代警察官の拜禮あり木の香新しい位牌を前にし夫を失ひ親に分れた

遺族の 眼からはすゝり泣く聲ももれて參列者の淚を誘ふのであつた、九時四十分撤饌式を閉じ午後三時まで一般參列者の隨意拜禮あり參列遺族には旅費を補給し紀念品が贈與されたが明治四十三年以來職務上の

犧牲者 は實に百六十四名の多きに達し本年新に合祀せられた者は警部補有元眞藏外二十三名である、なほこの日慰靈祭に講習所において全鮮有段者演武大會が行れた

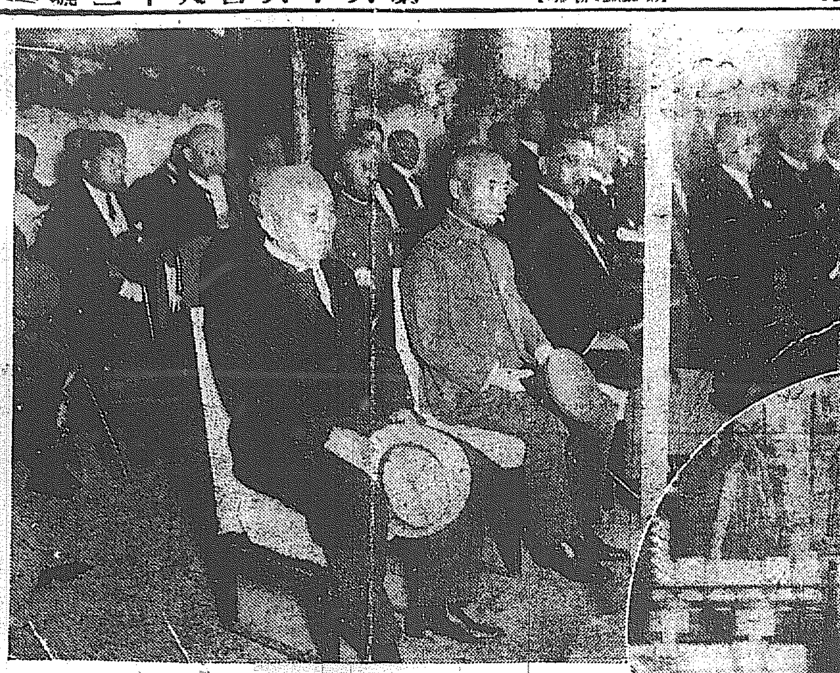

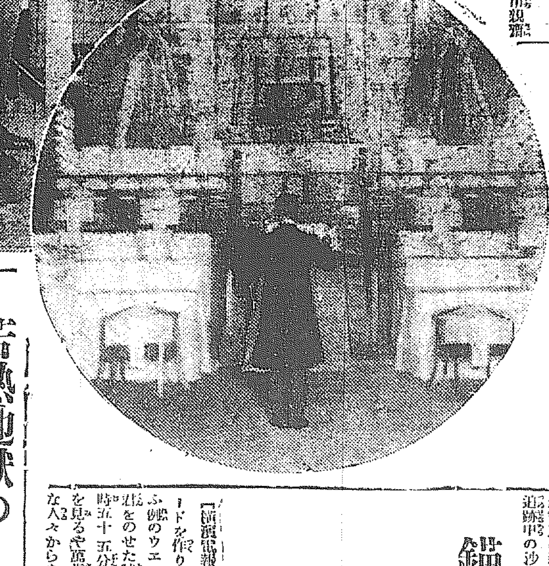

殉職警官招魂祭 (上)參列せる(左より)總督、軍司令官、政務總監、道知事其他(圓內)祭主の祭詞奏白

目貫の九十坪

所有地の拂下げを受けて合同ビルヂングを建てた本町一丁目の町內有志はその交換地として光化門…

一丁目および京城府共用のものとなつて今日に至つた所恰も光化門局の新築敷地十二の九十坪の土地

一丁目ではこれについて協議を重ねた結果一丁目の土地買收の結果相當の收益をあげたことでもある

一丁目の代表者二名京城府に馬野府尹を訪ひこれについて打合せをなした

師範附屬校

赤十字團結成 本部では昨年五月日本赤十字社總裁閑院宮殿下より賜…

赤十字を組織することになり去る廿日地久節日貞洞女子普通學校五年以上三百五十七名の發團式を…

定來總裁殿下より皇后陛下の賜はれる令旨を捧讀し少年赤十字組織に關する一場の講話をなし總裁附…

れ〱發團式を擧…定である

茨城の降雹

百町步全滅

步にわたるたばこ栽培の畑は殆…全滅に瀕した

アムゼン大佐

問題の

狂熱的歡…を裡に歸國の途につい…

【大阪電報】松島事件がからひいて…會社の不正を摘發された大東土地會社では株主間に…

苦熱地獄の夏の電話姫

一日十三萬五千通話に上り汗も拭えぬ忙しさ

例年七八月の暑氣に向ふと電話の通話度數が激增し非常に電話交換に對する苦情が多くなるので大阪新京城中央電話局長は一日分局長會議を開き、近く七千の電話加入者に對して加入者の電話に關する各種の

希望 を詳細に聞くために照會狀を發しその返信を待つて更に機宜の施設をとることになつたが累日暑くなるために六月下旬より最近にかけ平常時一日の總通話數十二萬を突破し十三萬五千通話に達し、なほいよ〱增加の傾向にある、三百七十名の電話事務員は九十二度以上の暑熱の部屋に玉なす汗をふきもあへず社會戰線の第一線に立つて

苦闘 してゐるのである、電話局では加入者に向けて改善希望事項を聽取すると同時に局內の施設として暑熱の室內に一脈のうるほひをみなぎらすために氷柱を立て、西洋草花をいけ金魚鉢をおき同時に交換室の後方に卅九臺の煽風機を据つけ交換事務員の保健施設として聽診器を置き更に一二名老練なる技工二名を毎日呼數四十以上の加入者一千余名の加入者宅を

巡回 させ電話交換に對する苦情を聞き同時に機械の故障有無を檢し個々について諒解を求めることになつた

劇場の中で砲火を交ふ

安東縣の劇場を襲つた馬賊の一團

【安東縣特電】上流地方寬甸縣地方から十數名より成る馬賊の一團が安東の新市街に入り込みたるを追跡中の沙河鎮保甲隊長以下數名が探知し、馬賊の內數名が三日午後十時頃三番通り八丁目の支那劇場永樂舞臺に入りこんでゐるのを知り、三番通派出所の巡査に應援を求めたので、居合せた北野、中島兩巡査は支那官憲と共に永樂舞臺に駈つけ、賊と格鬪をはじめ双方發砲し車夫崔文信(二二)は頭部を射拔かれて即死し、兩巡査は賊にたまを浴びせ馬賊の一人は腹部に命中して即死一人は傷を負ふて捕へられた然して、同劇場をくまなく搜査すると他に三人の賊が隱れてゐたので逮捕して引あげた、この馬賊は何れも武器を携帶して安東に入りこんだものである

錨をあげた汽船にきわどい飛乘り

夫人へのお土産をしこたま買込んで危く乘船した世界早廻りの選手

【横濱電報】世界一の早廻りレコードを作りアツといはせようといふ例のウエルス、エブアンスの兩君をのせた特急列車は三日午後六時五十五分横濱についた兩君の姿を見るや萬歲、フレーが黑山の樣な人々からあがる、活動撮影や各新聞寫眞班の撮影攻撃も兩君は氣が氣でなくヤツと濟むと自動車で横濱天通りの日光商會へとび込むかねて夫人へのお土産にて電報にて注文しておいた友禪の長襦袢や錦紗の衣物等二人は片つぱしからオーライで買ひ買つたり五分もたゝぬ內に兩君で四百八十圓「金はこゝへおくよ」といふが早いかまた自動車で埠頭までブツ飛ばし待つてゐるランチへとび乘り午後三時出帆の豫定を二人のために錨を上げたばかりにして待つてゐるエンプレス、オヴ、エシア號目がけて轉ぐら、二人が同艦の甲板からぶら下つたトラップに移るや否や出帆の合圖が勇ましく鳴り響いて船は靜かに動き出した。時に午後八時五十分である。

騎兵隊軍旗祭 七月九日は騎兵第廿八聯隊の軍旗拜受紀念日に相當するので同隊では午前九時卅分から盛大な式典を擧行し兵隊の余興なども賑々しくやることになつてゐる

四人殺しは廣川の犯行

本人は飽まで否認するが有力な證據あがる

【京都電報】京都伏見における四人殺し容疑者として去る一日檢擧された京大醫科卒業の神戸信託會社員廣川條太郎(二七)は嚴重なる取調べに對しても頑強に否認を續けてゐるが多數の動かすべからざる證據品が擧がつたので四日擬殺人罪として令狀執行、檢事局に送らるゝに至つたが捜査本部では本人が如何に否認しても證據が物をいふと自信あるものゝ如く語つてゐる

暴行學生廿餘名檢擧

一三年生は無期停學 全州高普生の暴行事件

【全州電報】全州高等普通學校生徒の暴行事件につき學校當局は二三學年生(內地人を除く)全部に無期停學を命じたので益々激昂し一學年生も上級生に同情して盟休の形勢にあり又五學年生にも不穩の氣みなぎりをる模樣で當分は秩序立ちざる有樣なるが警察當局においては主謀者二十余名を引致し嚴重取調べを行つてゐる、野田內務部長は學務課長を伴ひ二日午前中同校に至り對校生徒に對し懇々訓戒しこの際將來のためかくの如き不祥事を再び繰返さぬやういましめたが今回の暴行事件の裏面には何者かの策動がありはせぬかとにらみ警察當局でも內偵してゐるがかゝる不祥事は敎育界にかつてみざる處とて重大視さる

漢江の水量を

卅分每に掲示

いよ〱雨期に入つたので龍山署では昨年の大水害に鑑み漢江の水量を一般市民に早く知らせる必要があるので管內の派出所および目ぬきの場所卅六ヶ所に掲示板を設けることゝなつた水量は元町四丁目量水標が十メートル以上に達すれば一時間ごとに、十一メートル以上は卅分ごとに增水を知らせるほか漢江上流の水量をも知らせるか

大阪府知事日沒まで取調

引續き召喚される模樣

【大阪電報】既報松島事件で三日大阪地方裁判所豫審廷に召喚された中川大阪府知事は午後七時まで嚴重な豫審廷に特に會議室で取調べを受けたがなほ引續き召喚證人として取調べらるゝらしいからこの後は昨年の如き被害は避け得られるであらう

朝鮮神宮參詣者

卅萬人に及ぶ

全鮮の守護神、朝鮮神宮は日々參拜者が多く、殊に六月は氣候もよいので團體客や觀光客の入城ひきもきらず、南山の神宮境內も神まうでの人に賑つたが、個人參拜者は內地人二萬千百九十三人、朝鮮人五萬四千二百八十三人、支那人四百五十四人、歐米人四百五十四人合計七萬四百三十九人團體では學生三千七百四十人、軍人五百十八人一般團體千二百八十九人で總計七萬五千九百七十九人である、一月からの參拜者全部は廿九萬四千八百十八人に達し諸民崇仰のまとゝなつてゐることを物語つてゐる

二百名溺死

ベッサラビヤ大洪水

【ブカレスト三日發電】ベッサラビヤに大洪水起こり首府キシネフも浸水した目下判明せる溺死者二百九名あり道路鐵道破壊せば更に被害增大すべしと懸念さる

布團專門の賊

十九ケ所盜む

【平壤電報】平壤八千代町阿片吸飲者韓龍奎(三三)は卅日午後二時頃平壤瀧町林命玉の布團一枚を盜み釣九里消防隊前に行くを平壤署員が逮捕し取調べ中であるが同人は今年四月以來十九ケ所において木綿布團衣類等の物專門の竊盜を働きたる事を自白した

廣陵軍七日入城

【釜山特電】廣陵中學對釜山鐵道クラブの野球戰は三日擧行のはずのところ雨天の爲順延し四日午前鐵道・午後九德クラブの二チームと對戰同夜大邱に向け出發五日大邱において全大邱軍と試合し六日仁川にて全仁川軍と試合の上七日入城八日から豫定の通り本社主催の三試合に臨むことになつた廣陵軍の選手一同は何れも元氣旺盛である

囚人二名脫走

【光州電報】光州刑務所囚人數千名は一日數名の看守に監視されて羅州林里の刑務所農場において作業中去る六月廿日頃入所した大郡金基泰(三七)および家宅侵入竊盜罪の朴永株(三三)の兩名は小便に行くとて看守の許可を受けそのまゝ脫走したので目下搜査中であるが手がゝりない

三矢局長容態

警務局長三矢宮松氏は三日夜胃腸をこわし四日も臥床してゐるが熱も低く脈搏も平常と變りがないので五日は出勤に差支なからうと

花園町の小火

四日午前零時五十分府內花園町五九理髮業林鍾飲方より出火大事に至らんとしたが直に消しとめた原因搜査目下取調べ中

明日(五日)

◇遞信局講演 午後三時遞信局食堂會議室「西洋文化の學」朝倉外茂鐵氏「誤られたる朝鮮觀」大喜多章一氏
◇アメリカ獨立祭 貞洞セウル倶樂部
◇京城新聞記者會 午後七時松園
◇漢江水死者慰靈祭 五時入道橋下

けふの値段(四日)

・公設市場小賣相場
▲干かれい百匁卅六錢▲切するめ同廿八錢▲塩さけ一尾同卅四錢▲同切身卅二錢▲チリメン雜子太白六十六錢▲同次五十八錢▲塩さば一尾十八錢▲開きたら百匁廿五錢

金剛おこし 京城本町 亀屋

せきずい
病に手足のシビレツリ腰足不隨肩背筋痛みシビレ等に効能正しき良藥あり二錢切手封入申込次第詳細報す 兵庫縣明石市三番町 元木本家

傳書鳩 求メタイ方ハ

確實製造業
最新式齒刷子製造機ブラシ行物製造機に依り素人でも極く僅かの資本でどんな處でも出來製品は永久多數收入確實 現金買入れ 大阪市天王寺區國分町二二六 サンプラン商會 電話南五五一七番

妊娠調節相談
多產で困る人々の爲め 所要郵券三錢郵券封入照會又は御來所歡迎 東京市外柏木一二六 理事 小川隆四郎
●同人も必知の一知識(絕對安全)●早く此惠みに浴し給へ

品質優良 玉突台は中村へ 東京銀座西

平壤驛前 構內 旅館 大同館 電話五五九 富吉繁作

ヒキツケ てんかん
自宅で秘密に治し再發せぬ… 和歌山市 片岡

飛ぶ樣に賣れて素的に儲かる 一尺五錢の友仙モスリン 一組金十圓 東洋モスリン販賣所

宣傳之爲製產者より需用者へ卸價提供
帝國政府の登錄商標許可せられたる 秀五郎作日本剃刀保險付提供
東京市小石川區 江戸屋刃物店

琺瑯 金屬 看板 大阪標記

解雇廣告
店員 安倍眞吉
右ノ者今般都合ニ依リ解雇仕リ候就テハ自今同人ニ關係無之此段廣告仕候也
京城明治町二丁目 木村修竹堂
各位

通學用防水マント
GUARANTEED WATERPROOF
京城南大門通 株式會社 丁子屋洋服店

カミソリ止 フケ取 ユニオン香水 ユニオン商會

世界一の 白馬印ウヰスキー 論より證據先づ一杯を試みられよ

內科 小兒科 今村醫院 院長 今村豐八 入院隨意 京城若草町大通り 電話本局

會葬御禮 父 力武嘉次郎

……無償で返信局へ讓渡す

……に提供したが殘る九十坪の地面は……の交渉をなして來たので府および……局に讓り渡すことになり、三日一……

少年赤十字 發團式

……保健衛生思想を普及し一般赤十字……の事業を理解させるために少年……二百八十一名の發團式を擧げた、……十字の運動に關し講演があつたが……近く府內小學校普通學校にてもそ……

【水戸電報】茨城縣久慈郡宮田村附近二ケ村は三日午後三時頃……に伴ひ稀の雹大の降雹あり約百町……

【ニューヨーク三日發電】アムゼン大佐は三日ニユーヨーク市……

大東土地 遂に解散か

……株以上の株主總會を開くが……承認することゝなるであらう。

有功章を授興された 大田分會長

【大田】總裁宮殿下より有功章を親授さるゝ事になつた在鄕軍人會大田分會長後備二等軍醫正佐藤惣太郎氏を大田鐵道病院に訪へば謙讓の面奬を浮かべて『私は明治二十五年一年志願として步兵第四聯隊に入營し日淸、日露役には軍醫として出征野戰病院に勤務し凱旋後は小倉その他を轉々しその後大田に居を構へ病院を開業して以來不肖を顧みず在鄕軍人分會長として滿十六年八ケ月間大過なく今日に至つたがその間何等の功績なきに拘らず在鄕軍人の最高榮譽である有功章を拜受する事は誠に汗顏に堪へない』と語つた、氏は終始一貫分會の爲獻身的努力を揮ひ曩に分會として表彰された事も一再に止まらぬ、これが今回の榮譽を贏ち得たゆゑんであらう（寫眞は大田分會長佐藤惣太郎氏）

續く日でりに りんごが落ちる 鎭南浦附近の旱害 田植えは漸く三割

【鎭南浦】當地方は去月二十五日僅に地表をうるほす程度の降雨があつたのみで相變らず旱魃に惱まされてゐる、小麥は辛ふじて平年作を下らざるも大麥は殆ど全滅に瀕したところあり全體を通じ七割方の減收と稱せられて居る、稻作は管內に水利事業の見るべきものなく一に雨水による外ないので晉新面大代面等は漸く三割方の植付を終了したけれども多美面地方は植付不能の狀態である又果およ林檎は發育を妨げられ、高地帶は全く枯死しゆゑ一の特產たる苹果は花大候順調にして結實多く近年稀に見る大豐作を豫想せられてゐたがこれまた旱天の爲肥料の分解不充分にして成熟離れ往々にして落實を見る有樣である、されば二一週間も降雨を見なければ讓作物はことごとく枯死するだらうと憂慮されて居る。

鎭南浦の水源涸る あと五十日分しかない

【鎭南浦】水道鎭南浦は飮料水もゆたかにめぐまれてゐたが昨今の旱天續きに貯水池の水量減じ六月三十日調査において水位十六尺貯水二百七十七萬一千七百七十三立方メートルとなつたが其一日の消費量は三萬八千余立方メートルであるから五十余日でこれを消費しつくす計算であるから府當局も大に憂慮して居る尤も溜池貯水池たる第二貯水池を有するもこれが使用には設備の設備を施し少くとも一ケ月の時日を要するのでもし二十日頃までに降雨がなければ府民はいやでも水攻めの苦難に直面する譯である

平南の雨 四十二ミリ

【平壤特電】五月二十四日以來稀らしい雨らしい雨がなかつた平南地方は三日夜より四日朝までに四十二ミリ（一町歩當たり七斗五升）の降雨あり水田全部植付けられる見込で畑作も大半は蘇生するであらう

新幕の電話 十一日開通

【新幕】黃海道新幕における市內電話は架設工事中であつたがいよいよ十一日から交換事務を開始することに決定した、交換加入者は四十三名である

公設共用栓もメートル制に 釜山の給水條令改正 大變便利になつた

【釜山】さきに府協議會の諮問を經た釜山府給水條令案は總督の認可を得て七月一日から實施することになつた、釜山府現行の給水條令は大正六年の制定にかゝり幾多の缺點もあるので今回改正を行つたのであるが、その要點につき山內釜山府理事官は語る

從來公設共用栓は放任給水を行つてゐたため自然浪費を免れなかつたが今後は公設共用栓も

計量法 によつて給水する、從つて公設共用栓にも給水組合を作り組合員外のものには絕對給水せしめない、二戶の專用栓と共用栓は從來一個の栓を單位として一ケ月何圓として料金を徵收したが改正後は使用者を單位として一戶につき一ケ月何圓と改め同時に使用者には連帶の責任をもたせ中一戶のものが料金の未納その他の條令違反に問はれてその水道栓を閉栓されても他の使用者は異議がないといふことにした、この場合における閉栓は手數料を徵收するのであるがこれは非常未納の弊風矯正の精神である、次に料金の

算定法 はこれまでその水道栓を單位とする關係上假に二十戶の中一戶の營業者がある場合他の十九戶は營業用の高率な料金の負擔をせねばならなかつたが改正後は一戶單位だから負擔額は各戶自家用のみの料金負擔となるわけである、また二戶の專用栓及私設共用栓が假に使用者が一戶に減じた場合でも一栓單位であるからその一栓分の最低料金を一戶で負擔せねばならぬのであるが改正後は一戶分のみに止まるからこの場合における料金は輕減され得ることゝなる、次に給水料

徵收期 は毎月量水器を點檢して年十二回に徵收してゐたが使用者側では徵期をあやまる弊もあり事務の煩瑣を招く不便にかんがみ隔月毎に年六回徵收（當分從前通り）することに改めたのである

木浦商議決算

【木浦】木浦商議所十四年度の決算は歲入二萬二千五百六十圓六十二錢歲出一萬七千五百十四圓三十七錢差引五千〇四十六圓二十五錢は翌年繰越となつた豫算の二萬〇四百六十九圓に比し二千余圓の歲入超過である

總工費七百萬圓 三工區に分つて着手する 朝鮮水電の一期工事

【咸興】旣報咸南東上面赴戰高原における朝鮮水電第一期工事は旣報の通り三工區に分ち第一工區五千六百間（長門組）第二工區五千間（松本組）第三工區三千五百間（鹿島組）の請負でその工費は第一工區が二百六十萬圓、第二工區が二百四十二萬五千三百圓、第三工區が三百四十一萬圓、總計一萬四千百間といふ長い隧道の開鑿を擔當するもので總工費七百四十三萬五千三百圓、工事は現在設計中の火藥製造所の完成と共に着手すると。

立候補を斷念 浦項の大上氏

【浦項】浦項學議選擧は旣報の通り一名の定員超過となり立候補者中隨一の強味を見る緊張味を加へて居るが二十九日に至り候補者大上治造氏は浦項の平和のため斷念する旨を發表した

元山の借地爭議 地料値上から

【元山】元山府內洞および城洞に宅地一七二五八坪を有する岩田銑一郞は突然借地人（內地人）百名に對し現在の宅地料を約三倍に値上げすると通告したので借地人側では此不當な通告に對抗すべく借地人組合を組織し對策を講究中であるが若し岩田が自ら態度を改めぬ時は相當の紛擾は免れまいと

京城の一流商店へ學生の店員さん 咸興商業學校が夏休に 實習生を委託する

【咸興】旣報の通り咸興農業學校では長野縣のリンゴ園、秋田縣の米作、青森縣の養蠶業等成績をひとしくする地方農家の實業見學實習の爲夏休六十日の期間を利用せしめ第一回生徒を去る廿八日出發せしめ引續いて第二第三回の實習生を派遣する筈であるが咸興公立商業學校でも夏季休暇を利用して京城一流商店についてその實際を見學修得せしむべく京城商業會議所の斡旋で明治屋支店、三中井吳服店、宮林洋服店、大昌貿易株式會社、國際運送店、鈴木藤太郎商店等に各一名の實習生を委託することに決定した

地方集會

◇武道講習會 平安南道警察部に於ては二日午前九時から道警察武道場に於て夏季武道講習會閉會式を行つた今回の講習生は劍道十四名柔道十四名であつた

◇校長會議延期 全南道公立初等學校長會議は七月一日より開催の筈のところ學務課長更迭の爲無期延期

◇自由軒移轉披露 大田春日町西洋料理自由軒は今回驛前丸通ビルディングに移轉新築せるが一二日夕多數官民を招待し披露の宴を催したが盛會であつた

地方人事

△和田知事 五、六日頃京城から歸任の豫定

△渡邊東拓總裁 三日朝來釜慶南道廳を訪問

△池田他人大佐（陸奧艦長）三日朝釜山上陸慶南道廳その他主なる官衙を訪問

△佐々木忠右衞門氏（新任黃海警察部長）三日非公式に着任、同日京城へ向つたが十日正式赴任

△上瀧基氏（專賣局庶務課長）五日午前九時全州發赴任

△三浦全北財務部長 五日正午著任

△日下部憲兵隊司令官 病氣の爲め岩山旅館滯在中の所略快癒したので二日夜新義州發歸任

△信原聖氏（新任咸南學務課長）七日午前十一時著任の豫定

△松澤黃海財務部長 一日猪島鑛山にて鎭南浦着朝日旅館に投宿二日再び猪島より載寧地方を視察し歸廳

△柳生平南學務課長 二日鎭南浦各學校を視察し歸廳

△土橋木雄氏（新任海州醫院長）廿三日著任

△木村正司氏（城津醫院醫官）今回鏡南醫院に榮轉、後任中尾直志氏（咸興醫院婦人小兒科擔任）は廿三日著任

△小川榮三氏（城津財務主任）鏡城郡へ榮轉、廿七日赴任

十年一日の如く勤續した女教員 めでたい日に表彰された 新義州小學校の向山ちよさん

【新義州】新義州公立小學校では二日午前十時より創立二十週年記念式を擧行したが同時に十年以上勤續者向山ちよ氏に對し管理者たる府尹は記念品を贈呈した、同女史は明治廿二年七月長野縣上伊那郡に生れ同四十一年三月同縣松本女子師範學校を卒業し大正四年七月渡鮮、新義州公立小學校訓導に任ぜられ今日におよべるのである、右記念品贈呈すると共に左の表彰辭を述べた

大正四年新義州公立小學校に就職以來勤續實に十有一年、溫良の質を以つて研鑽常に怠らず啻に教授上の成績見るべきものあるのみならず兒童の取扱及び卒業生の指導共に宜しきに適ひ父兄母姉の信賴厚く生徒の欣慕措かざるところにして精勤十年一日の如きは誠に婦人官吏の範に從ふものゝ典型とするに足る仍て聊か記念品を贈り茲に之を表彰す

なほ同女史は左の如き感想を述べた

十年の感想 向山よち手記

大正四年八月妹をつれて參りました。若い盛りでありました、涯に淚をとりながら、遂に來つるものかなと思ひました。郷里の兩親からは『一週每のたよりです』『さびしいだらうから、ただ氣をつけよ』の一斷ばかりです。親の慈愛を思はぬではありませんか、數へる身になれば兒童か生命です。三百足らずの生徒でしたが、『先生、先生』となづいてくれます。何かさびしい事がありません。濟まぬ事とは思ひながらも、親への通信は怠ぎれがちでした。まる一年立つた大正五年八月、つれて來た妹が病魔に犯されて歸國し、十一月六日とうとうあの世の者となりました。妹の死は兩親に對して、新義州なるものによい感じを與へる事が出來ませんでした。その後大正七年度限り、多少なり氣候のよい所へ移る事として兩親をなだめて居りましたのに、大正七年十二月廿日午後四時、出勤中の留守宅を誰のかつつたまゝ丸燒きにされてしまひました。この時に受けました被害、新義州官民こぞつての御厚情、『殖民地の人情は溫情である』とのみ聞いて居ましたのに、いまだに當時を回想すればたゞ感泣あるのみです。その時にかたく心に誓つた一事に『新義州を去る時は教職を去る時である』。幸にして家庭の事情も都合よく、身體も健康、職務の上にも大過なく十年はいつのまにか過ぎ、今日の光榮に浴する事が出來ました。昨夏久しぶりで歸國しましたが郷里で旅愁を感ずるといへば變に聞こえますが、實際たゞ今では氣分においてどちらが郷里やら判りません。新義州なるものに絕大の愛着を感じます。

ニツポノホン ワシ印レコード 一流の藝術家揃ひ

七月新譜

◇全國到る處の蓄音器店にあり。
◇月報總目錄進呈。

世界的ヴァイオリンレコード 名家 ボリス、ラス 名曲吹込

ヴァイオリン獨奏 スーベニヤ／ユーモレスク／カレリタチニ／メロデイ／ゴイネルワイゼン　ボリス ラス　ピアノ伴奏 マーク・ラス

義太夫 日吉丸（二枚組）　豐竹呂之助　三味線 竹本□□

長唄 木賊刈（二枚組）　芳村伊十郎　三味線 杵屋榮藏　同 杵屋榮二　囃子 稲原社中

新內 蘭蝶（二枚組）　富士松加賀太夫　三味線 宮古太夫　上調子 亀三郎
若木仇名草

錦心流琵琶 臺灣入（二枚組）　永田錦心

箏曲 八段の調　今井慶松

尺八連管 吵分（前唄）（本唄）　本多翠竹　本多竹友

俚謠 小原節（永余り）　松前家照子　三味線 增井□□
同　尺八 南塚島宏
　　 秋月大丸
江差追分　國普くに子

小唄 都々逸　天中軒雲月
米山甚句
新トコトン節

落語 串本節　南地なべ
豆屋　柳亭痴樂

歌劇 お山は晴天　井上起久子 二村定一
近衛騎兵　村上久子
かげ繪　村山忠義

管絃樂 ドナウ河の漣　松竹管絃樂團 島田晴誉指揮

ハーモニカ合奏 キヤラバン／我々の樂長　宮田ハーモニカバンド

浪花節 吉田奈良丸 大石妻子別れ（二枚組）
東家樂燕 乃木將軍 高瀨川の渡し（二枚組）
東家樂進 文七元結
篠田實 大石生立
鼈甲齋虎丸 本所五ツ雁 柳橋五人斬
京山小圓 寺坂吉右衞門（二枚組）

特別發賣 映畫説明 軍神廣瀨中佐（二枚組）　説明 熊岡天堂　伴奏 松竹管絃樂團
高級にして低廉なる……オリエントレコード七月新譜發賣
特別大發賣 大阪毎日新聞東京日日新聞連載 映畫劇 日輪（全十二枚組 アルバムケース入）　活弁 岡田嘉子 中野英治 東坊城恭長　牧きみ子 西條香代子 河原節子（吹込）　オリエント管絃樂團伴奏

世界的セロの名手 セルゲイ・ストウビン氏 名曲獨奏レコード發賣

日蓄ポータブル 正價金六十圓

株式會社 日本蓄音器商會

宮內省御用品
日英米佛專賣特許

食卓容器附 味の素小罐 大賣出し

美味しいお料理はお家族團欒の食卓を益賑やかに致します　どんなお料理でも即座に美味化する調味料味の素は團欒の一助として直接食卓の上で御隨意美味しく召上れます樣御使用して頂く爲今回纖巧優美の食卓容器を特製し此れを小罐へ洩れなく添へて大賣出しを致します　尙別項の通り特別景品を添へてムいます　賣切れならぬ中に即刻お買求め下さい

景品種目

一、特別景品
壹等 額面金參拾圓（債券） 壹百口
貳等 額面金拾圓（債券） 參百口
參等 額面金五圓（債券） 壹千口
四等 郵便切手帖（九拾錢） 五千口

二、一般景品 特製食卓容器 七拾貳萬個

一、賣出數量 味の素小罐 七拾貳萬個
賣出小罐一個に對し一個宛洩れなく現品でお添へしてありますから御買上の節必ず販賣店より御受取願ます
此小罐には特に開封切取線の傍に「食卓容器附小罐賣出し」と印刷して御座います

一、賣出區域 日本內地、臺灣、朝鮮及滿洲に限ります

一、賣出時期 大正十五年七月一日より開始（賣切れ何時にても締切ます）

一、引換規定
特別景品壹等、貳等、參等は引換券、四等は現品が何れかの罐內に封入して御座います。開罐の時に引換券在中の節は直に左記期間內に弊舖宛御送下さい。直ちに現品を御送附致します。若し引換券又は郵便切手帖が罐內に御座いませんでしたら其れは特別景品にお當りにならなかつたものと御承知を願ひます。

一、引換期間 大正拾六年九月末日迄とし其れ以後は無效と致します。

一、宛名 東京市京橋區南傳馬町一丁目十二番地 味の素本舖鈴木商店特賣係

味の素

池田理學博士發明
原料は小麥

佐賀の猫【91】

南海夢樂作　石井滴水畫

貸間の中から

夫婦の方は、良人は四十五六、妻は二つか三つ年下、いふまでもなく伊勢市之丞夫婦で、先代東滿兵衛伊勢屋石衛門の若抜を串ひながら廻り〲つて肥前の國に入り、さすが御城下へ御遠慮して足を踏入れない、久し振りで肥境村へ參りましたが、もうこの村には我家と稱するものがございません、然るに健康のすぐれなかつた市之丞が、旅の疲れや氣力が漸次衰へたゝめにこの村へ入る少し前から、兎角健康に容態が惡くなつて、顔の色はあをざめ、惡寒を濃し、大分發熱をして居る様子、見ると一軒の茶店があつたから、お鶴が頻に介抱をしながら、辛うじて茶店へ伴ひ入れ 妻『少々お願ひ申します』 婆『はい〲、これは入らつしやいませ、今日はよい御天氣でございます……おや〲、大層お顔の色がよろしくないが、どうかなすつたのでございますか』 妻『はい、夫がご親切の通り病氣に罹りましてはとく〲難儀をして居ります、どうぞ熱いお茶なりと一杯頂戴したいもので……』 婆『それはまア、お氣の毒な事、旅へ出てわづらはれる位つらい事はないと申します、おかみさん、そこぢや冷えますから上りなさい、たゞ今汚いけれども座敷の方へお上りなさい』と正直な婆アさんだから親切にいつてくれる、お鶴は涙を流して打喜び 妻『有難う存じます、それではお言葉に甘へまして暫く座敷を拝借いたします』おのれの隣を市之丞に貸して座敷へ入れ婆アさんが持つて來た熱い茶を飲ませて 妻『あなた、如何でございます、少しはおよろしくなりましたか』 市『イヤ、どうもからだがだるくていかん、頭が割れるやうで、どうも氣分がよくない』 妻『それは困りましたねえ、あの婆アさん、この邊にお醫者はありますまいか』 婆『ナニ、醫者かね醫者ならば竹庵さんといふのがあるが、竹庵といつてもなか〲名人でございます、まア御城下でもあれ位の醫者は少からうといはれてゐる人で……』 妻『左様でございますか、誠に恐れ入りましたが、御覧の通り良人が苦しんで居ります、お手を離す事が出來ませんので、済みませんが呼んで來て下さいますまいか』 婆『アヽよいとも、誰が困るも同じことだ、それぢやア一走り行つて來て進ぜやう!』 婆をお鶴に頼んで氣輕に出ていつたが間もなく醫者の竹庵を連て來た、さて竹庵が仔細らしく診察をするとこれはどうも重い病で暫くむつかしいやう、當分の間は難儀でございます、旅をするなどは以ての外だから、この地にとまつて氣永に養生をしなさいといはれた、そこでやむを得ず新左衛門夫婦に相談をして、幸ひ隣の家があいてゐたから、そこを借受ける事になり、市之丞夫婦は肥境村に足をとゞめて、ひたすら病氣の養生をして居りましたが隣家といつて田舎の事だから、新左衛門の家とは半町程も離れて居ります或日の事、もう日が西に傾いてこれぢやア茶店へ寄る客人もあるまいと思つて婆さんがボツ〲店を片づけて居りますと臺所の方でガタンといふ大きな物音が聞えた 婆『畜生奴、撮龍太郎奴どんから鶏を一羽買つたので今晩隣さんの病人の者にしてやらうと、籠へつるして置いたんだが、猫でもやつて來たと見えるナ、あの鶏を取られてたまるものか』とあたふた臺所へ出て見ると、なるほど猫だが恐ろしく大きな黒猫だ、はては鶏を口にくはへ今しも臺所から出て行かうとする處 婆『こん畜生奴ッ』と怒鳴り立てた婆さんが見ると臺所の隅に掃き木が置いてあつたから、手早く取つてポンと投げ付る、うまい工合に飛んだと見えて、猫の背中へグワンと當たつたので、猫は驚いて三尺程飛び上つたかと思ふと、くはへたとりをほうり出して逃げてしまひました 婆『ヤレ〲すんでの事でとりを取られる處だつた、然しこの猫でお掛た事のない大きな猫だが、どこから迷ひ込んで來たのだらう』品物さへ取戻したら猫の事はけろりと忘れる、それから三日程たつて後の事でございます、新左衛門は朝から畑へ出て、日がくれるまで野良の仕事をして居た、漸くこれに限ると、疲足には極便で『君、あすの辨當はいゝかい』『うん、もう仕込んだよ木村屋で』『そりや、僕もいゝやしてそうしよう』と家の中は餌つくらでございます新『婆アさんや、今歸つたよ、ナゼ燈火をつけておかないのだ、おやく、どこかへ出掛たと見えるナどうも仕方のない婆アさんやアない、幾歳になつても油ばかりらつてあるきやがつて……』と火をつけなければならないと思つて、座敷へ上つて佛壇の方へ手探りに寄つて行きますと、臺所の方で『フーツ、フーツ！』といふ異様な物音が聞こえます。

高級呉服京染 平田屋京染店 龍山榮町 電話七〇三番

京城本町二丁目（朝鮮銀行横通） 滿田齒科醫院 電話本局三九一四番

將棋新手合（完）

於東京市日本橋區蠣殼町三ノ十三 △二段 國田 ▲四段 岡谷 太郎（東京） （國田前號指了の局面）

九	八	七	六	五	四	三	二	一	
香	[illegible]	[illegible]	[illegible]	[illegible]	[illegible]	[illegible]	歩	一	一
[illegible]	[illegible]	[illegible]	[illegible]	[illegible]	[illegible]	[illegible]	[illegible]	[illegible]	二
[illegible]	[illegible]	[illegible]	[illegible]	[illegible]	[illegible]	[illegible]	[illegible]	[illegible]	三
[illegible]	[illegible]	[illegible]	[illegible]	[illegible]	[illegible]	[illegible]	[illegible]	[illegible]	四
[illegible]	[illegible]	[illegible]	[illegible]	[illegible]	[illegible]	[illegible]	[illegible]	[illegible]	五
[illegible]	[illegible]	[illegible]	[illegible]	[illegible]	[illegible]	[illegible]	[illegible]	[illegible]	六
[illegible]	[illegible]	[illegible]	[illegible]	[illegible]	[illegible]	[illegible]	[illegible]	[illegible]	七
[illegible]	[illegible]	[illegible]	[illegible]	[illegible]	[illegible]	[illegible]	[illegible]	[illegible]	八
[illegible]	[illegible]	[illegible]	[illegible]	[illegible]	[illegible]	[illegible]	[illegible]	[illegible]	九

△持駒 國田氏 銀歩　▲持駒 岡谷氏 飛銀歩

△七六馬▲八七銀△八六香▲八八銀△八九銀▲同玉△八七香▲同銀△同馬▲七八飛△五八銀迄にて國田氏の勝

蒲呂木七段講評

◇下手方 前局の七七桂と飛んだ意味より八六香と走られるのを見落していた八七銀と打たのである

◇上手方 八六香は良手である若し八六香同銀なれば八七銀八九玉九九飛同金七七馬同銀九七桂にて詰みとなる

總評 本局は最初下手方より策戰を極めた意味あつて上手方は指よき形となりしも中盤に於て下手方六八金よると自軍するか仕掛る意味なれば四五歩と突き捨て一筋より攻勢を採るべきを直に仕掛けたる爲め上手に捌かれし形となりて遂に飛車を用ゆる暇もなく敗れたるは席に於て香損をなしたる爲めと後々駒損になるべき手段を選したるが因をなして中押に敗られたり

七月五日

（舊曆五月廿六日） ▲五黄 ▲佛滅 ▲無し ▲月殺 ▲乙未 ▲赤口 ▲除 ▲張宿

▲五黄▲心に迷ひを生ずる内に守つて財利散財注意艮と北と丙が吉

▼六白▲目上の援助を受ける日好運の廻るのは午後西と南と壬が吉

▼七赤▲難しい事が續く金錢旅行に注意

▼八白▲吉凶盛大の日思ひきり求職談爭上首尾西と北と王が吉

▼九紫▲九分通りまで纏付けて破いて巨利を占める艮と北と丙が吉

▼一白▲愛情を押通さうとすると意外な失敗を招く東と坤が吉

▼二黒▲倦まず撓まず進んで結局は大成功に終る日艮と西と丙が吉

▼三碧▲口舌を持込まれ易い日堅く營業を守つて利南と東と壬が吉

▼四緑▲どう焦慮つても效果は現れない日南と丙が吉

演藝案内

黄金館

東亞 共發 七月一日封切 改築十一週年東亞特別記念興行 活劇 甲陽スタヂオ特作 五分間停車 八巻 主演 高田稔、上村節子 乗合列車は馳走して彼の遙に運れた富三は出向する一大事件に急込まれた死に大動地の大活劇!! ユナイテッドアーチスツ會社特作 戯曲 ロジタ 九巻 主演 メリー・ピックフォード嬢 ギダと歌で貧しき一家を養ふ辻唄女のロジタそして冒險の國王死罪の情人命懸けの戯曲! 東亞等持院スタヂオ特作 時代劇 花川戸助六 七巻 主演 阪東太郎、原駒子 江戸の花侠勇助六の一代記 なし……

中央館

帝キネ 共發 七月一日よりマキノ復活披露興行 マキノプロダクション御室作品 總指揮牧野省三 監督高見貞衛 現代悲劇 灰色の街 全六巻 松尾文人、澤川浩、渡邊あや子主演 大フォックス社超大特作映畫 三十六巻を六巻に短縮せる感ある 未曾有の人映畫 神國!!戰慄!!恐怖の天地震動 前代未聞の大活劇 科學活劇 震天動地 全七巻 快漢バックジョンス氏名花シャーレーメーソン嬢主演 マキノプロダクション御室特作品 總指揮マキノ省三 監督井上金太郎 自他共に海内第一を誇れる獨得のマキノ時代劇 大剣劇 轉落 全十巻 月形龍之助、マキノ輝子大熱演 マキノファンの福音…マキノは懐しい古巣に歸りました これからのマキノの奮闘とこの氣分をどうか愛して下さい ◇マキノあつての中央館＝中央館あつてのマキノ＝

大正館

三十日ヨリ特別大興行 空前の大劍劇 萬人期待の阪妻三郎映畫 愈々公開 メトロ、ゴールドウィン映畫 人生の異端者 七巻 ハーンマモント、エヴァアノヴァク 蒲田撮影 新大傑作 鈴木重吉監督 現代劇 人間愛 六巻 押本映治、岡田宗太郎、飯田蝶子 八雲恵美子 松竹キネマ超特時代劇 阪東妻三郎第四回作品 原作脚色監督 志波西果氏 妻三郎一人二役 幕末大劍劇 蛇眼 十一巻 中村吉松、森靜子、嵐シゲ代 中村政太郎、中村亭之助 剣か？人か？妖刀村正の呪に狂奔する無名の剣士と相似せる勤王の志士を繞る維新剣劇

喜樂館

三日より封切上映 超特別大興行 寫實 國境の彼方 一巻 日活會社新劇部超特作 大阪毎日新聞連載小説 三上於菟吉原作 村田實監督 後編 日輪 七巻 愈々完結を告ぐるクライマックス 萬留の壓援に迎へられて出現す 佛國ウェスチ巴里支社特作 ファストナショナル會社提供 美しの王子 八巻 ジャクトール氏監督 ジャツクカトレン氏猛演 大阪週間朝日連載講談 復讐 敵討日月草紙 七巻 澤村春子、東加代子、片岡松燕、中村吉十郎主演 見よ風の如く鷹の如く變幻出沒自由自在右近左近の神出鬼沒が復讐の征矢の放さよ……

浪花館

明治町 電話本二六〇番 六月二十九日ヨリ 富士入道 天中軒松月 合同一行 演題（天下一品）獨逸エイチ ナショナル 三役早替り 四谷怪談伊右衛門とお岩 富士入道 西南戦役 天中軒松月 ……

細民部落 頑張る

る細民部落の處置に手古ずつてゐる京城府は今回更に府營東大門……五、六十戸の……に對して立退命令の示達方を依頼……けれど絶對に應かないといふ態であるから結局府では……

冒險飛行延期

冒險飛行大會は三、四兩日城東南大……のため延期十、十一兩日に舉行す

……ポート……小……十四日……にペストの……

蹴り飛ばす 圖太い女

……分……温泉にゆくと……飛び……中……と府内……僅だから他に余所ある見込で……の史料は……保存……の朝鮮……史料……に行き……詳細に……朝鮮信使の……等に一同の……をひいた

不義の借金に

多額の不義の借金が出來たのを悲觀し……午前十一時四十……

賜宮内省御買上榮
最上醤油
品質に 聲價に 賣行に 鮮滿第一!!!
仁川 髙杉醤油醸造場
最寄酒醤油店ニテ御買上乞フ

シーズン來る！
運動具・服裝類はケイリンヘ

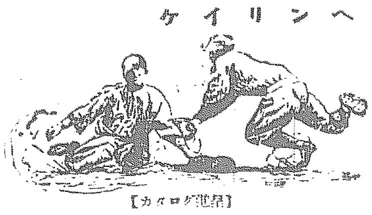

【カタログ進呈】
京城大和町七番地
鶏林商事株式會社運動具部
電話一八六番・振替京城五五二番

絹より澁く朱子より强い

絹綾 福助足袋

爽やかな 夏の絹綾
◇澁い＝＝生地が優美ですから朱子より澁くて上品です
◇强い＝＝仕立が入念ですから永くもつことお徳用な事
◇安い＝＝朱子ご同値ですから發賣後間もないのに大人氣

天辰齒科醫院
東京齒科醫學士 天辰親夫
仁川本町三丁目 電話九六八番

親切叮嚀 佐々木旅館
釜山驛前（國際館前） 電話六一二番

府立 仁川病院
電話 事務用一六番・病室一〇四番
院長醫學博士 岩井勝三郎

中元 暑中 には
贈答價値 最も大なる
○ミツワ石鹸を

○ミツワ石鹸

一、何方へお贈りに成つても、例外無しに必ずお喜びが得られます。と云ふのが、既に定評のあります代表的の實用品だからでございます
二、それに、本品に限つて惡く成ると云ふ心配がございません。長く置けば置く程、却つて其品質が良く成る、と云ふ重寶さでございます
三、又、嵩張る事無く、破損の憂ひ無く、從つて持運びにも至極御便利なばかりか、其多寡の如きも全く思召しの儘に成るのでございます

○ミツワ石鹸徳用大形は三個函入、一打函入の二種がございまして、何れも同じお値段にて御用命に應じて居ります。尚御贈答用としては更に之を三個包半打包、及び一打包とした各種がございますので。

本舗 東京 ○丸見屋商店
下谷區二長町 營業所
電話 下谷（二八六・三一八六・三〇二）
振替 東京七一〇番

（ミツワ石鹸は何處にも賣つて居りますが、萬一賣切などの場合には、御手數ながら本舗までお電話なりを御命じ願ひます）

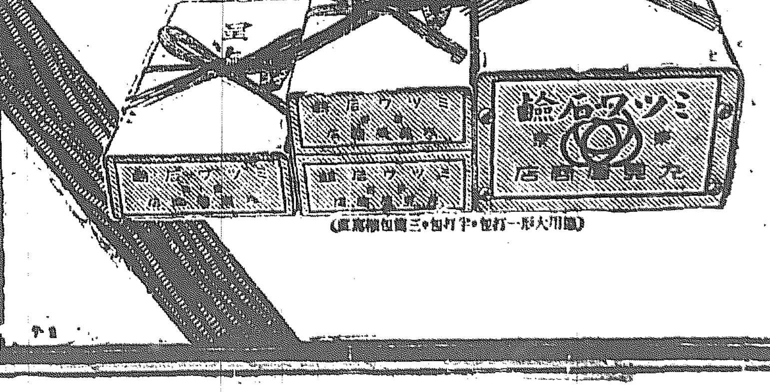

（徳用大形一打包・半打包・三個包御實價）